

ENERGIMÆRKNINGSRAPPORT

ENERGIMÆRKE OG FORSLAG TIL ENERGIFORBEDRINGER

Boligselskabet Arbejdernes Byggeforening Silkeborg
Afdeling 5, Kejlstrupvej 9-13
Kejlstrupvej 7
8600 Silkeborg

DIN BYGNING HAR
ENERGIMÆRKE

D

Du betaler hvert år **33.500 kr.**
mere, end du behøver i energjudgifter*

ENERGIKONSULENTENS BEDSTE ANBEFALINGER

- 1 Montering af udekompenserende automatik.**
 Årlig besparelse: 12.500 kr.
 Investering: 25.000 kr.
- 2 Isolering af varmerør i uopvarmet kælder op til 50 mm**
 Årlig besparelse: 3.200 kr.
 Investering: 31.300 kr.
- 3 Isolering af brugsvands- og tilslutningsrør i uopvarmet kælder op til 50 mm**
 Årlig besparelse: 6.600 kr.
 Investering: 48.100 kr.

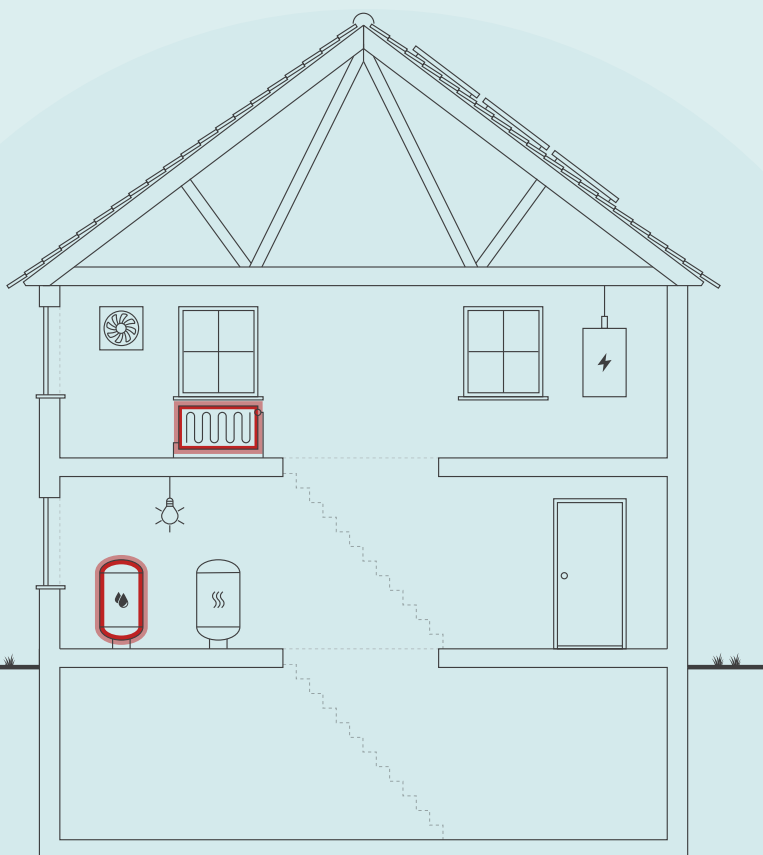

Skitsen illustrerer en generisk bygning, baseret på bygningens karaktertræk. Ikonforklaring kan ses under afsnittet IKONFORKLARING.

BYGNINGENS ENERGIFORBRUG*

	I DAG	EFTER RENTABLE TILTAG	DU SPARER ÅRLIGT
Fjernvarme	229.700 kr.	196.000 kr.	33.700 kr.
El til andet	176.100 kr.	176.300 kr.	-200 kr.
Samlet energjudgift	405.800 kr.	372.300 kr.	33.500 kr.
Samlet CO ₂ -udledning	27,68 ton	24,71 ton	2,97 ton

* Tallene er baseret på en standardiseret brug af bygningen. Se siden: FORMÅLET MED ENERGIMÆRKNINGEN.

BYGNINGENS PLACERING PÅ ENERGIMÆRKNINGSSKALAEN



På denne side får du hjælp til at igangsætte de energiforbedringer, som energikonsulenten har fremhævet. Du kan sammenligne tiltagene på tværs af økonomi, klima og praktiske forhold, ligesom der til hvert forslag er en trinvis guide til at komme i gang med energiforbedringerne.

På de følgende sider i rapporten finder du detaljeret information om energikonsulentens forbedringsforslag.

MONTERING AF UDEKOMPENSERENDE AUTOMATIK.

- 1 Find en håndværker eller anden relevant fagperson som kan hjælpe dig med planlægning og udførelse af din energiforbedring.
- 2 På Spareenergi.dk kan du få inspiration til energiforbedringen om "Automatik til varmeanlæg"
- 3 Læs mere om den konkrete energiforbedring på www.spareenergi.dk/automatik-til-varmeanlaeg
- 4 Indhent et eller flere tilbud på energiforbedringen, udvælg den løsning, der passer dig bedst, og begynd din energiforbedring.



Besparelse
12.500 kr./årligt



CO₂-reduktion
1.102 kg./årligt



Investering
25.000 kr.



Renoveringstid
Op til 2 dage

ISOLERING AF VARMERØR I UOPVARMET KÆLDER OP TIL 50 MM

- 1 Find en håndværker eller anden relevant fagperson som kan hjælpe dig med planlægning og udførelse af din energiforbedring.
- 2 På Spareenergi.dk kan du få inspiration til energiforbedringen om "Isolering af varmerør"
- 3 Læs mere om den konkrete energiforbedring på www.spareenergi.dk/isolering-af-varmeroer
- 4 Indhent et eller flere tilbud på energiforbedringen, udvælg den løsning, der passer dig bedst, og begynd din energiforbedring.



Besparelse
3.200 kr./årligt



CO₂-reduktion
274 kg./årligt



Investering
31.300 kr.



Renoveringstid
Fra 2 dage til 1 uge

ISOLERING AF BRUGSVANDS- OG TILSLUTNINGSRØR I UOPVARMET KÆLDER OP TIL 50 MM

- 1 Find en håndværker eller anden relevant fagperson som kan hjælpe dig med planlægning og udførelse af din energiforbedring.
- 2 På Spareenergi.dk kan du få inspiration til energiforbedringen om "Isolering af rør til varmt vand"
- 3 Læs mere om den konkrete energiforbedring på www.spareenergi.dk/isolering-af-roer-til-varmt-vand
- 4 Indhent et eller flere tilbud på energiforbedringen, udvælg den løsning, der passer dig bedst, og begynd din energiforbedring.



Besparelse
6.600 kr./årligt



CO₂-reduktion
575 kg./årligt



Investering
48.100 kr.



Renoveringstid
Fra 2 dage til 1 uge

ENERGIPRISER

Svingende energipriser har ikke betydning for bygningens energimærke, men har indflydelse på energiøkonomien anført på forsiden. Nogle energimærker er udarbejdet i perioder, hvor energipriserne har været betydeligt højere end andre. Ved høje energipriser kan værdien af besparelsesforslag blive større, hvilket betyder, at det kan give økonomisk mening at gennemføre flere forslag.

HJÆLP TIL GENNEMFØRELSE AF ENERGIBESPARELSER OG RÅD OM FINANSIERING

Energikonsulenten kan fortælle dig, hvilke forudsætninger der ligger til grund for de enkelte forbedringsforslag. På spareenergi.dk kan du læse mere om energirenoveringer og finde inspiration og hjælp til at igangsætte en energirenovering. Find f.eks. Bygningsguiden, hvor vi har samlet viden om de mest almindelige hustyper i Danmark – så du kan få overblik over, hvordan man opnår en bedre bolig, der både er energieffektiv, har et godt indeklima og er tidssvarende.

Kontakt din bank: Flere banker tilbyder klima- og energieffektiviseringslån med lav rente. Ring til din bank og hør hvad de kan tilbyde.

På denne side kan du sammenligne økonomi og klimaeffekt for alle rapportens forbedringsforslag.

SIDE 3 - BILAG

RENTABLE RENOVERINGSFORSLAG			
RENOVERINGSFORSLAG	ÅRLIG BESPARELSE*	INVESTERING	REDUKTION I ÅRLIGT UDLEDT CO ₂
LETTE YDERVÆGGE Udvendig efterisolering af lette ydervægge på 2.sal med 200 mm	10.400 kr.	286.200 kr.	918 kg CO ₂
YDERDØRE Udskiftning af eksisterende opgangsyderdøre	2.100 kr.	39.800 kr.	183 kg CO ₂
VARMERØR Isolering af varmerør i uopvarmet kælder op til 50 mm	3.200 kr.	31.300 kr.	274 kg CO ₂
AUTOMATIK Montering af udekompenserende automatik.	12.500 kr.	25.000 kr.	1.102 kg CO ₂
VARMTVANDSRØR Isolering af brugsvands- og tilslutningsrør i uopvarmet kælder op til 50 mm	6.600 kr.	48.100 kr.	575 kg CO ₂
ANDRE FORSLAG DER KAN VÆRE RENTABLE, HVIS DE UDFØRES SAMMEN MED ANDRE RENOVERINGER			
LOFTRUM Udskiftning af eksisterende loftslem til ny præfabrikeret isoleret loftslem	100 kr.		3 kg CO ₂
UDNYTTET TAGRUM Efterisolering af loftsrum med 200 mm granulat isolering	2.800 kr.		244 kg CO ₂
FACADEVINDUER Udskiftning af eksisterende vinduer med 2-lags termo-ogenergiruder til 3-lags energiruder, energiklasse A	21.100 kr.		1.860 kg CO ₂

* Tallene er baseret på en standardiseret brug af bygningen. Se siden: FORMÅLET MED ENERGIMÆRKNINGEN.

FORMÅLET MED ENERGIMÆRKNINGEN

Energimærkning af bygninger har to formål: Mærkningen synliggør bygningens beregnede energibehov og er derfor en form for varedeklaration, når en bygning sælges eller udlejes. På baggrund af det beregnede energibehov tildeles boligen en karakter på energimærkningskalaen fra A2020 til G.

Rapporten giver et overblik over de energimæssige forbedringer af bygningen, som er rentable at gennemføre eller kan være rentable, hvis de udføres sammen med andre renoveringer. Rapporten beskriver hvad forbedringerne går ud på, hvad de koster at gennemføre, hvor meget energi og CO2 man sparer, og hvor stor besparelse der kan opnås på el- og varmeregninger ud fra det beregnede energibehov.

DERFOR SKAL DU GENNEMFØRE ENERGIFORBEDRINGER:



BEDRE INDEKLIMA

Energiforbedringer kan have en positiv betydning for indeklimaet.



VARMERE OVERFLADER

Bygningen bliver bedre til at holde på varmen, så det er muligt at udnytte flere områder i bygningen, der før var for kolde.



ØGET KOMFORT

Det bliver nemmere at opretholde den rette temperatur i bygning, så den bliver rarere at være i.



MINDRE TRÆK

Bygningen bliver tættere, så det ikke længere trækker fra de steder, hvor brugerne før var generet af kulde og træk.

Det beregnede energibehov er en ret præcis indikator for bygningens energimæssige kvalitet – i modsætning til det faktiske forbrug, som naturligvis er stærkt afhængigt både af vejret og af de vaner, som bygningens brugere har. Nogle sparer på varmen, mens andre fyrer for åbne vinduer eller bruger store mængder varmt vand.

For at kunne sammenligne bygningers energimæssige kvalitet, beregnes bygningens beregnede energibehov ud fra en række standardantagelser for vej, familiestørrelse, indendørstemperatur, adfærd m.v. Nedenfor ses de mest centrale antagelser for det beregnede energibehov.

FIRE ÅRSAGER TIL AT BYGNINGENS FAKTISKE VARMEREGNING KAN AFVIGE FRA DET BEREGNEDNE ENERGIBEHOV I RAPPORTEN:



BRUG AF BYGNINGEN

Der antages en gennemsnitlig anvendelse af bygningen ift. brugere, drift og apparater. Det faktiske varmeforbrug kan afvige, hvis bygningen har et andet brugsmønster.



INDENDØRSTEMPERATUR

Der antages en konstant opvarmning af bygningen til 20°C. Den faktiske varmeregning kan afvige hvis brugerne ønsker en højere eller lavere temperatur.



VARMTVANDSFORBRUG

Der antages et gennemsnitligt forbrug af varmt vand relativt til bygningens størrelse. Den faktiske varmeregning kan afvige, hvis brugerne bruger mere eller mindre varmt vand.



VEJRFORHOLD

Der antages gennemsnitlige vejrforhold. Den faktiske varmeregning kan afvige, hvis vinteren er særlig varm eller kold.

Adresse

Kejlstrupvej 7
8600 Silkeborg

Energimærkningsnummer

311597783

Gyldighedsperiode

4. maj 2022 - 4. maj 2032

Udarbejdet af

Sweco Danmark A/S - LBF
CVR-nr.: 48233511



BYGNINGSBESKRIVELSE / Kejlstrupvej 7, 8600 Silkeborg

ADRESSE Kejlstrupvej 7, 8600 Silkeborg		BBR NR. 740-9640-1	BFE NR. 5654057
BYGNINGENS ANVENDELSE I FØLGE BBR Etagebolig-bygning, flerfamiliehus eller to-familiehus (140)			OPFØRELSESÅR 1943
ÅR FOR VÆSENTLIG RENOVERING Ikke angivet	VARMEFORSYNING Fjernvarme	SUPPLERENDE VARME Ingen	BOLIGAREAL I BBR 1632 m ²
OPVARMET BYGNINGSAREAL 1648 m ²	HERAF TAGETAGE OPVARMET 0 m ²	HERAF KÆLDERETAGE OPVARMET 0 m ²	UOPVARMET KÆLDERETAGE 544 m ²

D

ENERGIMÆRKE

D

ENERGIMÆRKE EFTER RENTABLE BESPARELSESFORSLAG

C

ENERGIMÆRKE EFTER ALLE BESPARELSESFORSLAG

BYGNINGENS BEREGNEDE ENERGIBEHOV

Opvarmning

FORSYNINGSFORM	VARMEBEHOV I kWh	OMREGNET TIL ENERGIENHED FOR FORSYNINGSFORM
Fjernvarme	268.870	268.870 kWh fjernvarme

Andre energibehov

EL TIL ANDET*	kWh
El til bygningsdrift	158
El til forbrug	51.620

*El til bygningsdrift er det elforbrug, der i beregningen går til installationer, f.eks. varmfordelingspumper, ventilation mv. El til forbrug dækker over et standardiseret, gennemsnitligt elforbrug til f.eks. hvidevarer, tv mv. El til forbrug påvirker ikke energimærkekarakteren, men den varme der afgives fra elforbrugende udstyr reducerer bygningens beregnede varmebehov.

Adresse
Kejlstrupvej 7
8600 Silkeborg

Energimærkningsnummer
311597783

Gyldighedsperiode
4. maj 2022 - 4. maj 2032

Udarbejdet af
Sweco Danmark A/S - LBF
CVR-nr.: 48233511

ANVENDTE ENERGIPRISER INKL. AFGIFTER VED BEREGNING AF BESPARELSER

Anvendte energipriser ved beregning af energibesparelserne i denne rapport:

Fjernvarme

0,74 kr. pr. kWh

Fast afgift: 32.058 kr. pr. år

Elektricitet til andet end opvarmning

3,40 kr. pr. kWh

Fjernvarmeprisen er anvendt fra nyeste tariffblad af samme dato som energimærket er indberettet.

I rapporten er forudsat en pris på el på 3,40 kr. pr. kWh. Alle anvendte priser er inkl. moms, medmindre andet er angivet.

Priser på besparelsesforslag er kun overslag, det anbefales derfor at indhente konkrete tilbud. Overslagspriserne er indeholdende materialepris, timeløn, moms og afgifter. Eventuelle rådgiverhonorarer, stillads og lign. samt eventuelle udgifter til løbende drift- og vedligehold er ikke indeholdt.

OPLYST FORBRUG INKL. MOMS OG AFGIFTER

Denne rapport indeholder ikke oplysninger om det faktiske forbrug, da det ikke er blevet gjort tilgængeligt for energikonsulenten ved udførelsen af energimærket.

FORBEHOLD FOR PRISER PÅ INVESTERING I ENERGIBESPARELSE

Energimærkets besparelsesforslag er baseret på energikonsulentens erfaring og vurdering. Før energibesparelsesforslagene iværksættes, bør der altid indhentes tilbud fra flere leverandører, da de angivne priser alene skal betragtes som vejledende. Desuden bør det undersøges om energiforbedringen kræver myndighedsgodkendelse.

Årligt abonnement for salg af el bør undersøges nærmere, da dette variere meget på det frie el marked.

For en konkret vurdering af ejendommens isoleringsmæssige tilstand, skal der udføres destruktive indgreb i klimaskærmen.

DESTRUKTIVE UNDERSØGELSER

Der er i forbindelse med bygningsbesigtigelsen ikke givet tilladelse til at foretage destruktive undersøgelser. Oplysning om isolering beror derfor på energikonsulentens skøn, tegningsmateriale og byggeskik.

FIRMA

Firmanummer: 600582

CVR-nummer: 48233511

Sweco Danmark A/S - LBF
Willemoesgade 13
8200 Aarhus N

www.sweco.dk/
lonnie.rou@sweco.dk
tlf. 53721529

Ved energikonsulent
Anders Viktor - FM Aalborg

RAPPORTENS GYLDIGHED

Gyldig fra 4. maj 2022 til den 4. maj 2032

KLAGEMULIGHEDER

Tror du, der er fejl i rapporten, eller ønsker du at klage over energimærkningen, skal du rette henvendelse til det certificerede energimærkningsfirma, der har udarbejdet mærkningen.

Ejeren af bygningen eller enheden kan klage. Klagen skal være modtaget hos det certificerede energimærkningsfirma, senest:

- 1 år efter energimærkningsrapportens dato, eller
- 1 år efter bygningens overtagelsesdag, som er aftalt mellem sælger og køber, hvis bygningen efter indberetningen af energimærkningsrapporten har fået ny ejer - dog senest 6 år efter energimærkningsrapportens datering.

Reglerne om klageadgang står i gældende bekendtgørelse om energimærkning af bygninger. Klik ind på linket og læs mere om, hvordan du indgiver en klage.

www.ens.dk/ansvarsomraader/energimaerkning-af-bygninger/klagevejledning

Det certificerede energimærkningsfirma behandler klagen og bør meddele sin skriftlige afgørelse af klagen inden for 4 uger.

BEHANDLING AF OPLYSNINGER

Energistyrelsen er ansvarlig for behandlingen af oplysninger om bygningen, herunder offentliggørelse af energimærkningsrapporten. Du kan læse mere om reglerne, samt hvordan vi behandler oplysninger på vores hjemmeside.

www.ens.dk/ansvarsomraader/energimaerkning-af-bygninger/lovgivning-om-energimaerkning

Adresse

Køjstrupvej 7
8600 Silkeborg

Energimærkningsnummer

311597783

Gyldighedsperiode

4. maj 2022 - 4. maj 2032

Udarbejdet af

Sweco Danmark A/S - LBF
CVR-nr.: 48233511

Energimærket omfatter Boligselskabet Arbejdernes Byggeforening Silkeborg, afdeling 5, Kejlstrupvej 7-13, 8600 Silkeborg.

Energimærket omfatter følgende bygninger:
Bygning 1: Kejlstrupvej 7-13.

Bygningen er i tre etager, indrettet med lejligheder på alle etager. Samlet er der 24 boliger i bygningen. Lokaler i kælderen er uopvarmede, hvorfor de ikke er medtaget i energimærket.

Følgende boliger er besigtiget indvendigt:

- Kejlstrupvej 7, 1. sal, th
- Kejlstrupvej 9, stuen, th
- Kejlstrupvej 13, 2. sal, th

Bygningen er opført i år 1943 jævnfør BBR.
Bygningsejer oplyser at vinduer og tag er skiftet i 1985.

Baggrunden for energimærkningen er besigtigelse af ejendommen, samt gennemgang af udleveret tegningsmateriale. Ved besigtigelsen er konstruktioner og isolering registreret og sammenholdt med tegningsmaterialet.

Energimærket er udført med baggrund i eksisterende tegninger. Tegningerne vurderes at være retvisende for bygningen. Der er derfor ikke udført destruktive undersøgelser

Energimærket er udarbejdet efter retningslinjerne for flerfamiliehuse i gældende Håndbog for Energikonsulenter.

Ydervægge er ikke foreslået efterisoleret. Årsagen til dette er, at indvendig efterisolering mindsker brugerens gulvareal og kan forårsage fugtproblemer, mens udvendig efterisolering ændrer bygningens udseende og arkitektoniske udtryk. Ligeledes er kælderkonstruktioner og etageadskillelse ikke foreslået efterisoleret grundet risiko for problemer med fugt og mindsket lofthøjde.

Grundet billig fjernvarme er det ikke rentabelt at skifte til solvarme eller varmepumpe.

Det anbefales altid at kontakte en rådgiver i forbindelse med konkret vurdering og projektering af forslagene indeholdt i dette energimærke. Forslagene bygger på en række standardforudsætninger og bør bl.a. vurderes yderligere i forhold til kommunale krav, matrikelgrænser, ejendommens bevaringsværdi, komfort, fugtforhold, brandkrav, automatik, statik/bæreevne, evt. miljøfarlige stoffer, arbejdsmiljøkrav m.m. (oplistning er ej udtømmende).

Besigtigelse og energimærke er udarbejdet af: Anders Viktor
Der er udført kvalitetskontrol af: Hans Jørgen Gjerløv
Internt sagsnummer: 15.2940.42 - 0225-005

KOMMENTARER TIL BYGNINGSBESKRIVELSEN

Bygning 1:

Det samlede boligareal i BBR-meddelelsen er 1.632 m².

Adresse

Kejlstrupvej 7
8600 Silkeborg

Energimærkningsnummer

311597783

Gyldighedsperiode

4. maj 2022 - 4. maj 2032

Udarbejdet af

Sweco Danmark A/S - LBF
CVR-nr.: 48233511

Bygning 1, opmålt:
Det samlede opvarmede areal er opmålt til 1.687 m².

Afvigelse mellem BBR og registreret areal er 3,2%, hvilket er en acceptabel afvigelse.
Der regnes med opmålte arealer i energimærket.

På de følgende sider kan du se en detaljeret beskrivelse af energitilstanden af din bygning, energikonsulentens forslag til energiforbedringer og tilhørende energiløsninger.

Nogle forbedringsforslag er rentable. Det betyder, at du sparer mere på dit energiforbrug inden for energiforbedringens levetid, end energiforbedringen koster at gennemføre.

De rentable forslag fremgår med en investeringspris.

Nogle forbedringsforslag kan med fordel overvejes ved renoveringer, eller hvis der er bygningsdele, der alligevel skal udskiftes. Investeringsprisen til forbedringsforslag ved renovering, er ikke angivet da investeringen vil afhænge af den konkrete renovering, som skal ske i forbindelse med besparelsesforslaget.

TAG OG LOFT

LOFTRUM

STATUS

Loftslem er uisoleret.
Isoleringsforholdet i konstruktionen er målt i forbindelse med besigtigelsen.

RENOVERINGSFORSLAG

Der monteres en ny præfabrikeret loftslem, med fastmonteret 3-delt stige og helstøbt tætningsliste mellem lem og bundkarm. Det eksisterende hul mod loftsrummet tilpasses eventuelt efter behov.

ÅRLIG BESPARELSE

100 kr.

INVESTERING

UDNYTTET TAGRUM

STATUS

Tagkonstruktionen er udført med gitterspær og belagt med tagplader. Der er vandret loft i hele bygningen, som ved besigtigelsen er registreret isoleret med 200 mm isolering.

RENOVERINGSFORSLAG

Efterisolering af hanebåndslofter med 200 mm granulatisolering. Eksisterende isolering bevares, så der efter fremtidige forhold er isoleret med 400 mm. Der etableres ny gangbro i tagrummet, eller hvis der findes en eksisterende, skal denne hæves til de nye isoleringsforhold.

ÅRLIG BESPARELSE

2.800 kr.

INVESTERING

YDERVÆGGE

MASSIVE YDERVÆGGE

STATUS

Ydervæggen i facaden stueplan, 1.sal og halvdelen af 2. sal er udført som 360 mm massiv ydervæg med facade i tegl.

Grundet bygningens alder og udseende, foreslås ydervæggene ikke efterisoleret, da en udvendig efterisolering vil ændre bygningens udseende markant. Grundet øget risiko for skimmel, frarådes indvendig efterisolering. Konstruktions- og isoleringsforhold er konstateret ud fra tegningsmateriale.

Adresse

Kejlstrupvej 7
8600 Silkeborg

Energimærkningsnummer

311597783

Gyldighedsperiode

4. maj 2022 - 4. maj 2032

Udarbejdet af

Sweco Danmark A/S - LBF
CVR-nr.: 48233511

LETTE YDERVÆGGE**STATUS**

Ydervægge i opgange og 2. sal er udført som let konstruktion med beklædning ud- og indvendig, samt indvendig troldektplade på 35 mm. Hulrum mellem beklædninger er ikke isoleret. Konstruktions- og isoleringsforhold er konstateret ud fra tegningsmateriale.

RENOVERINGSFORSLAG

Udvendig efterisolering med 200 mm isolering i lette ydervægge. Eksisterende pladebeklædning nedtages og bortskaffes. Arbejdet udføres iht. gældende regler på området, hvad angår materialekrav samt placering og udførelse af dampspærre. I forbindelse med arbejdet, skal der udføres nye lysninger og bundstykker ved vinduer, og tekniske installationer føres med ud i den nye væg.

ÅRLIG BESPARELSE

10.400 kr.

INVESTERING

286.200 kr.

VINDUER, OVENLYS OG DØRE**FACADEVINDUER****STATUS**

Vinduerne i ejendommen er monteret med 2-lag termoruder energiklasse F, hvor 1/3 er udskiftet til energiruder med kold kant energiklasse D.

RENOVERINGSFORSLAG

Eksisterende med 2-lags energiruder med kold kant foreslås udskiftet til nye vinduer med 3-lags energiruder, energiklasse A.

Eksisterende med 2-lags termorude foreslås udskiftet til nye vinduer med 3-lags energiruder, energiklasse A.

ÅRLIG BESPARELSE

21.100 kr.

INVESTERING**YDERDØRE****STATUS**

Yderdøre med enkeltfagsvinduer, monteret med etlags glasrude.

RENOVERINGSFORSLAG

Eksisterende yderdøre foreslås udskiftet til en ny, monteret med energiruder, energiklasse A.

ÅRLIG BESPARELSE

2.100 kr.

INVESTERING

39.800 kr.

AdresseKejlstrupvej 7
8600 Silkeborg**Energimærkningsnummer**

311597783

Gyldighedsperiode

4. maj 2022 - 4. maj 2032

Udarbejdet afSweco Danmark A/S - LBF
CVR-nr.: 48233511

GULVE

ETAGEADSKILLELSE

STATUS

Etageadskillelsen mod den uopvarmede del af kælderen er udført som trægulve med lerindskud, er uisoleret. Konstruktions- og isoleringsforhold er konstateret ud fra tegningsmateriale.

VENTILATION

VENTILATION

STATUS

Der er naturlig ventilation i hele bygningen.

Bygningen er normal tæt, da konstruktionssamlinger og fuger ved vindues- og døråbninger, samt tætningslister i vinduer og udvendige døre fremstår i god stand.

VARMEANLÆG

FJERNVARME

STATUS

Bygningerne opvarmes med fjernvarme. Anlægget er udført som direkte fjernvarmeanlæg med fjernvarmevand i fordelingsnettet. Fordeling sker via teknikrum i uopvarmet kælderrum.

VARMEPUMPER

STATUS

Der er ingen varmepumpe i bygningen. Der er ikke stillet forslag til varmepumpe, da dette, med bygningens eksisterende varmeanlæg og den dertilhørende energipris, ikke vil kunne medføre et fornuftigt og rentabelt forslag.

SOLVARME

STATUS

Der er ingen solvarmeanlæg i bygningen. Der er ikke stillet forslag til solvarmeanlæg, da dette, med bygningens eksisterende varmeanlæg og den dertilhørende energipris, ikke vil kunne medføre et fornuftigt og rentabelt forslag.

VARMEFORDDELING

VARMEFORDDELING

STATUS

Opvarmning af bygningen sker via radiatorer i opvarmede rum. Varmefordelingsrør er udført som 2-strengs anlæg.

VARMERØR

STATUS

Varmerør i uopvarmet kælder er udført som 1 1/4" stålør. Varmerørene er isoleret med 20 mm isolering.

RENOVERINGSFORSLAG

Isolering af varmerør i uopvarmet kælder op til 50 mm isolering, udført enten med rørskaile eller lamelmåtter.

ÅRLIG BESPARELSE

3.200 kr.

INVESTERING

31.300 kr.

AUTOMATIK

STATUS

Der er monteret termostatventiler på alle radiatorer til regulering af korrekt rumtemperatur.

Udenfor fyringssæsonen forudsættes det i beregningen, at varmeanlægget kan afbrydes ved lukning af ventiler.

Varmeanlægget er ikke udført med udekompenserende automatik.

RENOVERINGSFORSLAG

Der monteres udekompenserende automatik på varmeanlægget.

ÅRLIG BESPARELSE

12.500 kr.

INVESTERING

25.000 kr.

VARMT BRUGSVAND

VARMT BRUGSVAND

STATUS

I beregningen er der indregnet et varmtvandsforbrug på 250 liter pr. m² opvarmet etageareal pr. år.

VARMTVANDSRØR

Adresse

Kejlstrupvej 7
8600 Silkeborg

Energimærkningsnummer

311597783

Gyldighedsperiode

4. maj 2022 - 4. maj 2032

Udarbejdet af

Sweco Danmark A/S - LBF
CVR-nr.: 48233511

STATUS

Brugsvandsrør med cirkulation i opvarmet areal er udført som 1" stålør. Rørene er isoleret med 20 mm isolering.

Brugsvandsrør i uopvarmet loftsrum med cirkulation er udført som 1" stålør. Rørene er isoleret med 30 mm isolering.

Brugsvandsrør i uopvarmet kælder er udført som 1" stålør. Rørene er isoleret med 20 mm isolering.

Tilslutningsrør til varmtvandsbeholder er udført som 1 1/2" stålør. Rørene er ført som uisoleret og isoleret med 20 mm isolering.

RENOVERINGSFORSLAG

Isolering af brugsvandsrør og cirkulationsledning op til 50 mm isolering, udført enten med rørskåle eller lamelmåtter.

Isolering af brugsvandsrør og cirkulationsledning i uopvarmet kælder op til 50 mm isolering, udført enten med rørskåle eller lamelmåtter.

Isolering af tilslutningsrør til varmtvandsveksler op til 50 mm isolering, udført enten med rørskåle eller lamelmåtter.

ÅRLIG BESPARELSE

6.600 kr.

INVESTERING

48.100 kr.

VARMTVANDSPUMPER

STATUS

I brugsvandsanlægget er der monteret en cirkulationspumpe, af fabrikat Grundfos, type Alpha 2. Pumpen har en maksimal effekt på 18 Watt.

VARMTVANDSBEHOLDER

STATUS

Varmt brugsvand produceres via brugsvandsveksler, fabrikat Redan. Veksler er isoleret med 20 mm porskum/isolering og aluminiumskappe. Veksler er fra 2017 og er placeret i teknikrum i kælder.

EL

BELYSNING

STATUS

Belysning i trappeopgangen består af armaturer med LED. Belysningen styres med bevægelsesmeldere.

Adresse

Kejlstrupvej 7
8600 Silkeborg

Energimærkningsnummer

311597783

Gyldighedsperiode

4. maj 2022 - 4. maj 2032

Udarbejdet af

Sweco Danmark A/S - LBF
CVR-nr.: 48233511

En bygning består af mange dele, der har betydning for bygningens energibehov. Figuren herunder giver en forklaring af de væsentligste dele på tværs af konstruktioner og installationer.

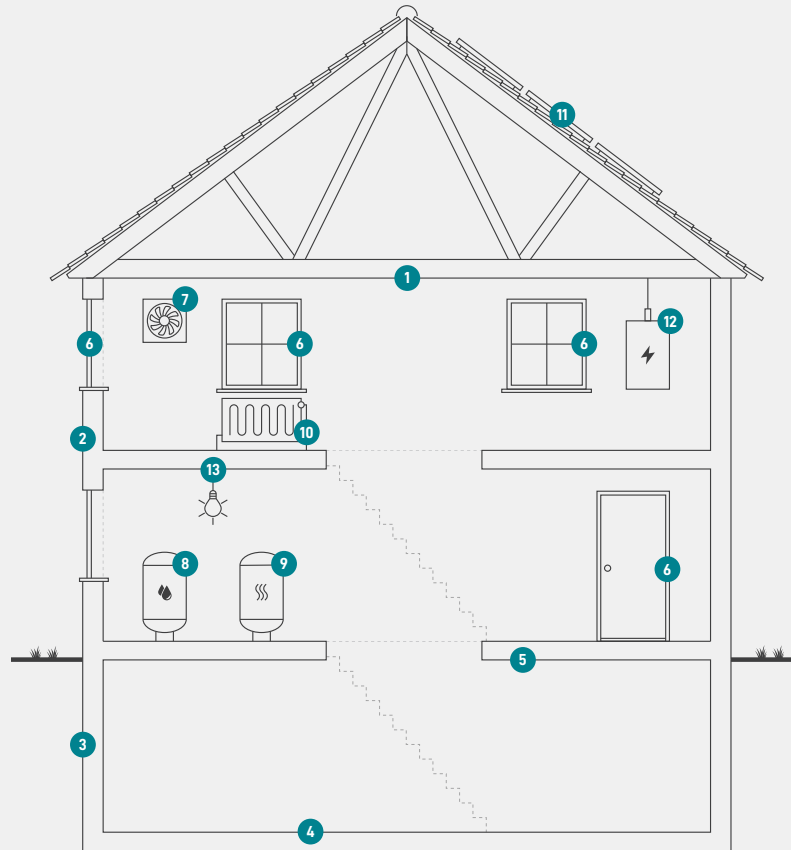

1

Tag og loft

Bygningens øverste del af klimaskærmen, f.eks. et loftrum, et fladt tag eller et udnyttet tagrum.

2

Ydervægge

Bygningens vægge ud mod det fri eller mod uopvarmede områder. Væggen kan være hule, massive eller lette ydervægge.

3

Kælderydervægge

Bygningens kælderydervægge, som vender mod jorden.

4

Kældergulv

Bygningens nederste del af klimaskærmen i bygninger med opvarmet kælder.

5

Etageadskillelse og gulv

Bygningens nederste del af klimaskærmen, f.eks. terrændæk, gulv mod krybekælder eller etageadskillelse mod opvarmet kælder.

6

Vinduer/døre

Bygningens facadevinduer og yderdøre.

7

Ventilation

Bygningens ventilationsanlæg og ventilationskanaler.

8

Varmt brugsvand

Bygningens komponenter til varmt brugsvand, bl.a. varmtvandsrør og varmtvandsbeholder.

9

Varmeanlæg

Bygningens varmeanlæg, f.eks. kedler, fjernvarme, ovne og varmepumper.

10

Varmefordeling

Bygningens varmfordelingsanlæg, bl.a. varmeanlægget, varmerør og automatik.

11

Varmeanlæg

Bygningens varmeanlæg, f.eks. kedler, fjernvarme, ovne og varmepumper.

12

El og teknik

Bygningens driftsrelaterede el og teknik, f.eks. varmfordelingspumper, varmtvandspumper og vindmøller.

13

Solenergi

Bygningens solenergi, f.eks. solvarme og solceller.

Adresse

Køjstrupvej 7
8600 Silkeborg

Energimærkningsnummer

311597783

Gyldighedsperiode

4. maj 2022 - 4. maj 2032

Udarbejdet af

Sweco Danmark A/S - LBF
CVR-nr.: 48233511

ENERGIMÆRKE

FOR BYGNINGEN

**Boligselskabet Arbejdernes Byggeforening Silkeborg Afdeling 5,
Kejlstrupvej 9-13
Kejlstrupvej 7
8600 Silkeborg**

Større bygninger over 600 m², der ofte besøges af offentligheden, er pålagt til enhver tid, at synliggøre energimærkningscertifikatet for brugerne af bygningen.

Energimærkningen er baseret på beregnet forbrug



Energistyrelsen

Gyldig fra den 4. maj 2022 til den 4. maj 2032
Energimærkningsnummer: 311597783